泰康食品公司大減價 買一送一
葷素甜鹹食品世界有美皆備無味不臻
聯合舉行 南京路中 小東門外 逢萊市場 北四川路 城隍廟前 總店 分店及分銷處

南園酒家 四馬路西首 電話九三五六九
廳房雅潔 食品精良
本園擴充增設祕製應時四特色
經濟食堂…茶資奉送
一角半菜…物美價廉
鹿茸雞汁…補身壯顏
邊爐全生…禦寒送暖
筵席新奇 美味可口

大美晚報

航空運輸公司
代理飛機客票 代理航空貨運
日夜辦公 手續簡便 汽車接送
旅行的四大要件
舒適 安全 省費 節時
唯乘飛機可以全備
當閣下預備乘飛機以前、請先駕臨漢口路四五五號(石路東首)本公司定座。或撥電話號碼90529本公司當即將定座單及客票送上。
在預定之飛機開行前二小時左右本公司即以電話通知閣下預備一切，再過半小時即將汽車開至閣下住處接送至飛機場。招待週到，閣下可以毫不費神。
除應收之票價外，不另加收任何費用。
(貨物運費每公斤四角起九元一角止)

維他賜保命 長命牌 補丸 補針
乃係最新最完全之天然強壯補劑
SINE LABORATORY SHANGHAI 長命

匯兌業 銀行業 經紀業 所不可一日或缺之匯兌手冊
本書初版問世已博各界之贊許認為匯兌書之傑作故不久即告售罄此係再版內容較前更為完美凡關世界各國之匯率度衡標金大條銀折利息以及一切金融消息等無不應有盡有若購得一冊則無異得一匯兌顧問助君牟利於瞬霎之間也
發行處 別發洋行 友邦銀行 金融日報 南京路十七號 外灘 九江路六號

中華民國二十五年一月十三日 (星期一) (本日一大張 共計四頁) 售銅元六枚 (第一〇七九號) 中華郵政特准掛號認為新聞紙類

日本對華事 已決定新步驟

山東將來地位如何頗堪注視 未來局勢將於數日內可展開

(本報北平十三日電)日本對華事已決定新步驟、各方均注目於山東之將來地位、冀東事反不甚受注意、綏東與察北事件與山東事同等重要、坂垣及永見今午十一時五十分同由濟南乘飛機抵平、即入城、今晚今井邀宴、請宋哲元作陪、未來局勢如何、數日內即可展開、根本今晨九時半赴津轉道出關返日、時局重心仍在平津、

(電通社北平十三日電)根本新聞班長到平以來、晤宋哲元蕭振瀛等華北首腦部交換重要之意見、於十三日上午九時卅分離平、途中取道天津、經「滿洲國」歸國、

(本報北平十三日電)陳中孚今午由津到平、談外委會成立期未定、蕭振瀛午一時赴津、

富藏優於華北 日本計劃南進

實業界鉅頭不主投資華北 認為控制菲律賓極為容易

(外論社東京訊)日本實業鉅頭、如倘本野村及其他等人、詳細研究華北之狀況後、即作如下之結論、日本投資最好注重華南與南洋一帶、而不應投於華北、

據大阪實業家之意見、日本南進、對於控制菲律賓極為容易、『是以日本海軍對於菲島倍加注意』、此外、華南、安南、暹邏、婆羅洲、爪哇等地、亦皆為日本南進之對象、日本目前所以主張向華南與南洋投資者、蓋其天然富藏富於華北也、

阿意戰爭將告中止前 日對華積極之面面觀

軍事經濟文化外交的壓力同時并進 日朝野上下一心一德合力以謀對我

(本埠訊)中日問題日見緊張、而日本朝野對于中國各方之調查與行動、亦更加積極、總括起來可分作(一)軍事(二)經濟(三)文化(四)外交四方面、茲略述於下、

軍事方面 可注意者(一)特務機關增多、日本除在東三省設有特務機關外、在關內設特務機關者、計有張家口、山海關等處、最近又在綏遠增設特務機關、(二)武官會議、九日夜日華各方武官除磯谷二三人外、餘咸集天津、交換意見、企圖對華有新局面之開展、(三)日艦行動、長江一帶日艦調動頻繁、第三艦隊及川於華北視察後、復又溯江西上、[illegible]已取得密切聯絡、(四)[illegible]蠢動、如劉桂堂趙大中、等餘孽之內寇、閻寶會匪之圖死灰復燃、、蛛絲馬跡、不無可尋、

經濟方面 可注意者(一)日本在華開發公司擬投資廣西、及積極[illegible]礦山、(二)中央公司之成立、(三)本月念七日即將在滬成立之中日貿易協會、(四)朝鮮私運之猖獗、收買現銀之衆多、(五)日商在華行使[illegible]

文化方面 所可注意者、(一)日記者在華之活動、如大阪朝日、日日、[illegible](二)[illegible](三)平津日記者與中國記者聯絡、(四)中國學者與[illegible]

外交方面 所可注意者(一)更易駐華大使之事、(二)日外務省新近擬就之對華[illegible]

日貨大批運粵

增加運貨輪駛行

(華聯社汕頭訊)日本於去年來派遣商務人員往華南視察後、即積極向華南經濟進出策、自上月一日起、恢復航行廣州日本間之各航路、且又增加航行廣州線日輪、以裁運日貨來粵為主要目的、並兼載客、日貨以海貨江坂火柴糖及其他雜貨品為主、其中並多來自台灣者、均有增加云、

美國和緩購銀 牽制華銀輸日

美銀派議員發表意見 玻璃維亞入英磅集團

(電通十二日華盛頓電)上院議員成慕金氏本日關於銀問題發表意見云、美國政府和緩購銀係欲牽制銀由中國秘密輸出日本之故、美國和緩購銀、偷運亦即中止、因銀之國增加、銀價下跌、日本人之走私[illegible]運亦即中止、同時銀價必漲、此時既無偷運[illegible]使在英國上海孟買之投機者無[illegible]

[illegible]繼續共有害的投機行為之[illegible]英國尤其決定每日銀市之價[illegible]

籌備歡迎胡展堂

本市二十三機關 鈕永建定明晨赴港

(本埠訊)本市市黨部、市政府、淞滬警備司令部、保安處、公安局、保安處、市黨部、南路黨部、市商會、市教育會、地方協會、海員工會、文化建設協會、一特區市聯會、二特區市聯會、日報公會、新聞記者公會、律師公會、[illegible]等二十三機關團體、爲歡迎胡展堂返國晉京就職、定今日下午二時在市黨部大禮堂召開上海市歡迎胡主席展堂先生籌備委員會、屆時正式成立、推定委員及各部主任、並商討歡迎步驟云、

又茲試院副院長鈕永建、定於明晨搭大來公司柯立芝總統號輪赴港迎胡、該輪明日上午十二時出口、十六日抵港、鈕即轉廣州出席中國社會教育社四屆年會、畢即仍回港、與粵當局周迎胡氏、或將偕同入京云、

調整中日關係 談判暫難實現

須稽延至三月間始可確定 磯谷由青返滬向有吉報告

(本埠訊)中日關係調整、將在南京舉行談判說、惟據向關係方面探悉、日方對中國所提原則已同意、惟日方因日內須更易駐華大使、故談判一時難以實現、至遲當稽延至下月間始可確定日期、復據記者調查、新駐華大使來華後、於三月間發表對于中日關係調整、在南京舉行談判、此時尚不能有若何把握、可定其能否成爲事實、須與南京總領事談商之後、方能決定甚有關係此項談判之使命、須磯谷由青返滬、已決定十九日由神戶乘輪來滬、計程廿一日可抵此間云、

磯谷今返滬

(本埠訊)有吉大使命駐青島陸軍武官磯谷廉介少將、在青島與山東省主席韓復榘氏會面有所商洽、[illegible]日由青乘大連丸返滬、今汽船公司之大連丸輪返滬、今日抵埠、謁晤有吉大使、報告一切、並轉日使署消息、有吉即大使一俟接到調任之訓令、即行準備回國、茲分紀各情如下、

磯谷赴青任務 磯谷此次赴青、含有重大之意味、爲各方所注目、本月九日在津舉行之日武官會議、係討論增加華北日軍問題、磯谷特赴青與韓會晤、報告與關東軍副參謀長坂垣少將會晤結果情形、然後轉向有吉大使報告、此外並在青與山東省主席韓復榘氏會面有所商議、

返滬報告有吉 日使館方面對磯谷此行之任務、亦承認頗關重要、磯谷於今日下午二時由青島乘之大連丸抵埠、碼頭、附屬武官大木良技少佐及大使館情報局長廣野弘等均赴輪次迎接、磯谷下輪後、即赴日使署謁見有吉大使陳述一切、

有吉準備返國 並據日使署發言人岩井英一談稱、關於有吉大使調任問題、目下東京尚未正式發表、惟有田大使對於調華已表同意、但官方尚無消息、有吉使現狙靜候接到外務省之訓令、然後準備返國、惟在[illegible]前赴京辭行、並商洽未了事宜云、

深入民間的愛國運動
感動了鄉下老婦人
北平學生繼續有被捕 大衆生活不准發賣
(圖 說)
(上)學生出發情形 (下)宣傳品之一種

粵學生[illegible]工作 組救國義勇隊

軍事訓練由總部直接監督 不願加入之學生應即復課

(路透社廣州十二日電)救國義勇隊與救國護隊今日皆告成立、以便學生進行其愛國工作、學生義勇隊所需之軍事訓練、由總司令部直接監督之、其總部設於中山大學、凡學生加入義勇隊、現分隸各組、每組爲九十人、凡不願加入者、須立即復課、義勇隊與正常軍隊組織相同、當局欲使加入者受若干時之真正軍事訓練、

滬學生代表 明早晉京聆訓

十五謁陵十六聽訓 福廈代表下午赴京

(本埠息)蔣院長定十五日在京召集全國中等學校以上教職員代表並學生代表晉京聆訓、頃全國各學校已紛紛派代表出席、本市各大中校校長代表並學生代表、定明晨八時早快車入京、福廈代表、則定今日下午一時廿分搭京滬特快車入京、十二日下午、各大校長聚餐會時、曾擬定貢獻方針、茲彙誌詳情如次、

各大校長確定方針 本市各大學校長於十二日下午二時、在八仙橋青年會三〇三號聚餐、除確定晉京代表外、並對此次晉京意旨作二個解釋、(一)政治的、(二)教育的、關於政治方面者、盼今後政府對外交涉、一切採取公開形式、教育方面者、除一般的學校教育外、對社會教育推進、亦有所陳述表示、此外如言論結社集會之自由、均主張須有最低限度之規定至三時餘始散、

明晨晉京學生同行 滬各校長教務長並中校聯代表名單見前報載)已決定於明日上午八時、搭京滬早快車入京、學生代表一行、五十二人、(名單見前報載)已決定於明日上午八時、搭京滬早快車入京、抵京後將與平津學生代表會晤、

十五謁陵十六聽訓 據記者探悉、各校代表抵京後、(一)定十五日晨會齊、同赴總理陵謁陵、蔣院長並於是日召集各代表個別談話、各代表均可推定代表、自由發言、貢獻政府、(二)十六日師生會齊聆訓、不可隨便發言、又悉各代表以人數衆多、所有意見除口述外、不作書面表示云、

福廈代表今日晉京 福州廈門二市各校代表於十日抵滬後、曾分訪滬市各校同學交換意見、頃已事畢、於今日下午一時二十分搭京滬特快車晉京、市府方面、由第一科長李大超送往車站照料云、

日議員團 今晨抵京

午訪張外長

(本報南京十三日電)日本衆議院議員及新聞記者聯合組織之中國考察團一行、由團長中野正剛率領、於今晨七時抵京、下車後即赴領事館休息、十一時日副領事五百木元書記官杉村陪同團長中野正剛率領團員赴外部晉謁張外長、當由張在部長會客室接見、談約一小時、至十二時過十分始辭出、午應日使館歡宴、下午續拜訪各長官、並遊覽名勝、定晚間乘夜車返滬轉搭輪回國、

黃郛將回山

(本埠訊)前行政院駐平政務整理委員會委員長黃郛、自離平以來、深居靜養、甚鮮與外界周旋、各方往訪者、除先期約定者外、概不延見、今晨傳黃宅消息、黃氏將於近數日內離滬赴杭、轉回莫干山、度舊曆年節云、

絕未購買英匯

運美白銀所得之款

(路透社上海十三日消息)中央銀行發言人今日對路透訪員切實否認今晨市傳美元之疲弱、乃由中國新近運美白銀所得之款項以購買英匯所致、此項白銀所得之款、[illegible]近數日內美元由滬方傳出者、[illegible]不知是項消息從何而來云、

日本新訓令到倫敦 海軍暫告小康

是否根本改變政策尚不可知 各國代表團間暫時均守沉默

(哈瓦斯社倫敦十二日電)海軍會議日本代表團、業於今日接獲該國政府發來之新訓令、該國代表對此訓令、無所表示、惟一般人咸悉、至少在總委員會下次開會時、(一即星期二)該國不致使海軍會議終止、其他各國代表團、對於東京消息所傳日本政府訓令之內容、亦均極端緘默、惟以爲該國改變態度、是否係爲策略上之姿態抑其政策已根本改觀、而使技術的協定、較有成立之希望、成爲之詭怪不已、英方人士、原以爲海軍會議一旦破裂、則在英日兩國政治關係上將釀成極大之影響、今茲既可倖免於決裂、自屬感覺滿意、此在政界人士以爲日本曾擬於星期二日對海軍會議發出哀的美敦書式之通告、今之必要、已排棄此意云、

日本之憂慮

(電通社東京十二日電)陸軍當局非常關心倫敦軍縮會議之趨勢、蓋因會議決裂後、成爲無條約狀態之一九三七年以後、太平洋之防備制限、即行消滅、此事直接使陸軍有考慮之必要、陸軍方面因有華盛頓條約第十九條之防備限制條項、以政府於基隆彭湖島父島奄美大島等之各要塞、無何等防衛設備、以迄於今、英美兩國年想計畫制限既消、太平洋上必強化[illegible]告一段落後、故與陸軍海軍協同[illegible]設備、進行其他的調查[illegible]

以上海為中心 實部經濟復興大計畫

擬添設鐵油絲糖等大工廠

(外論社南京訊)實業部以[illegible]產業設計之開端、計劃建設各大規模工廠、已在着手進行、魚市場、其他機械工廠、[illegible]紙工場、[illegible]完成、北次吳鼎昌氏就任實業部長、計劃經濟復興、更擬添設製鐵工場、製油工廠、絲工廠、橡皮工廠等、上述各工廠外、更擬添設製糖工廠、人造絲工廠、[illegible]

魚市場 實業部、已於去年十一月在上海楊樹浦、濬浦路、以百五十萬元資本、建設市場、該工業除冷藏庫外、建設部已告完成、主要建設物、市場辦事處、浮橋碼頭、氣象台等、本月內一切可以竣成、碼頭長六百呎、冷藏庫千五百噸、三十六萬方呎、實爲中國第一魚市場、

機械工廠 業於去年六月、在上海高橋購買百五十畝、大工場預定明年[illegible]製造小型機械、

[illegible]年二月開工建築、完成之日、中國機械工業、將有大進步、製低工廠、在溫溪[illegible]、印書館、商務印書館、中華書局、新聞報、申報、[illegible]實業部支出四百五十萬元、[illegible]四月起工、計劃中者如下、(一)製油工廠、資本五百萬元、設於上海浦東、(二)煉鋼廠、設於湖北、(三)製絲工廠、資本八十萬元、設於杭州武林門外、以上皆爲政府直營者、其他製糖工廠、人造絲工廠、橡皮工廠及士敏土工廠、皆已得行政院許可、將漸次着手進行、

孔財長返京

(本埠訊)行政院副院長兼財政部長孔祥熙、上星期由京到滬、處理公務、頃悉孔氏今日乘京滬快車返京、將於今晚十一時抵京、

日及川中將 明晨赴華南

(本埠訊)日駐華第三艦隊司令長官及川中將、自漢口視察返滬後、[illegible]今晚應滬市日官紳石鐵館等在日本人俱樂部舉行之歡宴、及川中將頃又定明晨乘坐出雲旗艦赴華南視察、經閩至粵、爲期約一週即仍返滬云。

滬日僑將設 青年學校

(本埠訊)滬上日本居留民團所設立之職業學校、爲改爲青年學校一案、已由居留民團決定、並將于三月八日開學、此種學校、係照一九三五年四月大皇詔諭所設立、一切小學畢業生、均可免費入學、

(本報北平特約通訊)關於北平學生運動、現在工作仍集中于宣傳民衆、本月二三日出發之宣傳隊仍繼續延途前進、九日在固安與天津學聯學生會合一起、準備今日(十日)出發、永清縣、學生延途備受歡迎、女學生更遭支持、八日已有四五十人送回北平、、臨行時均不願離去、仍願繼續工作、其他同學均極力勸解、謂回平仍可工作、如帶病仍留此、勢必影響大隊行進、於是雙方均感極而流涕、此次致病甚多之原因、除北方天氣過於嚴寒之故外、亦因在青雲店時夜重車途、、致學生均露宿一夜之故、通隊之學生途途尤爲衆多、延途民衆均自願担任嚮導、至於一交通隊最由民衆五六人護送手大隊、而修理自行車之工人、亦多拒絕接受修理費、以至學生雖在艱苦之情形下、仍有極大安慰、而努力工作不綴、在固安時一商民詢北平一女隊、一爲什麼你們女的也受着這樣大的罪呢、一她回答說、一因爲我們是愛國的、女的也是一樣、[illegible]

[illegible]學生、計當日即可到達固安云、城內各大學校學生均一致遵守學聯決議繼續罷課、各大學當局五日宣佈復課令後無一人上課、故各校已陸續宣佈放寒假、至于選舉代表晉京聆訓一事、各校學生亦均遵守學聯決議、未選派代表、故九日各校當局決議由校方指派、但被指派各生亦拒絕接受、因恐受破壞團體之攻擊、但聞平大、清華、師大三校所指派之代表九人、已均同意南下、但校方對于名單均嚴守祕密、無從知悉所指派之代表爲何也、

同時在學聯領導下之學生仍繼續宣傳工作、城外西郊各地、城內各街口、熱鬧場所及公園、均有學生之踪跡、被捕者甚衆、但學生方面則未此而稍殺、十日西郊仍有大批之宣講隊出現、被捕之學生計中山公園三人、[illegible]仁園、五三中學陳君、中大[illegible]

又北平近日捕人之風又甚、七日中國旅行劇團捕去四人、爲姜明、陶金、葛存蔭、李林、至于[illegible]當日平津衛戍司令部會在四人之書架上搜出一經濟學大綱一一冊及「戲曲集」等書、而姜明則係受人審訊[illegible][illegible]

[illegible]

大美晚報
Ta Mei Wan Pao
PUBLISHED BY THE TAMEI PUBLISHING CO., LTD.
社址 上海愛多亞路十九號三樓
電話 八四〇八〇 八四〇八六 八四〇八七 八四〇八八 八四〇八九（共五線）
電報掛號 八四〇八
發行者 THE TAMEI PUBLISHING CO., LTD.
發行人 C. V. STARR

偽軍侵及綏東

在日本最近的西進積極政策之下，外蒙固然感受着日、偽軍的侵略和威脅，因以引起俄蒙和日「滿」兩方面尖銳化的對峙，使亞洲北部廣漠的大陸，有變成一九三六年的火藥庫的危險地帶可能。但從另一方面看來：則日「滿」一沿長城向西的急進，使使西蒙和察綏有即被佔領和隔絕的可慮。事態的擴大和形勢的嚴重，已是目前放着的事實，這種事實的演變影響，比較漠東偽自治政府問題更要關係大的多！現在讓我們把這旬餘來的察綏和西蒙所感受外力壓迫的經過，簡單地概括地來說明一下。

察北的沽源，寶昌，張北，康保，化德（最近改名德化）和商都等六縣，在本月三日以前，已全部被偽「滿」—蒙騎軍李守信部佔領了。因為受着多倫，沽源，寶昌三處所謂察東戰區地帶不駐兵的影響，察省少數的保安隊，已無法抵抗，拱手讓出。在這察北事件發生以後，對察政委會當局據實傳着要抗議，要交涉，要談判，要把六縣防地爭把蒙古保安隊——隸屬於內蒙自治政務委員會的來接管，但是最後的事實呢？卻不聲不響地被偽「滿」—軍佔領了！偽「滿」—軍既然得着很大的便宜，自然引起了進一步的向西——綏遠推進。據電通社北平十日電訊，綏東的集寧，陶林，興和，涼城和豐鎮等五縣，又入於李守信軍掌握之中，更在豐鎮宣佈所謂「人民自治」。在國民社北平九日電訊中：這偽着綏當局，準備抵抗，但隔日消息，綏東五縣，係步察北六縣之後，無聲無臭的割裂了。這項消息，雖然還未經正式官報證實，但事實的演變達到如此地步，是有絕大可能性的。所以此後綏省當局，如果依然抱着和察省當局一樣的態度，那麼偽「滿」—李守信軍，更進一步的向西發展，必定會照樣的演出。

我們在去年十二月底，已經做過一篇「綏東又緊張矣」文字，「燭照機先」，早知一事有必然。如果綏北滂江地方，不幸被我們料中，再遭偽「滿」—軍佔領。那麼滂江通烏得大道截斷，一方面綏烏兩盟，交通阻隔，另一方面綏省和外蒙交通亦絕。察省與外蒙交通大道——張庫汽車路既被隔斷於前，綏省與外蒙交通大道——滂烏汽車路又被截斷於後，是間接地影響着中俄的交通，直接地將把錫烏兩盟轄的牀邊造成一「真空的地帶」。最近忽傳錫盟副盟長德王，有在蘇尼特旗王府召開內蒙會議之說，姑無論其會議討論問題之中心為何，而不先不後地在此非常時期，有此非常舉動——不以內蒙自治政務委員會名義召集會議，無疑地要引起很大的誤會和懷疑，這是最可慮的一件事情！

最後我們再綜合日人在華北最近所造成其他事件來看，如日兵由唐山開赴沽拔除東站國旗案，北平朝陽門鎗擊案，東京發議本庄將會議擴大華北駐軍問題等等，在中日關係進行調整之前，處處都表示着前途之黯淡。賜虞鈴木荷曾氏在冀最近發表談話說得好：「調整中日關係，日本應先讓步，並先解決小問題，以表誠意」，我們就以這「滿」軍在綏東行動一點，來看導演者有無誠意來制止吧！（轉載杭州東南日報社論）

歐戰時代立功甚偉 英國著名間諜逝世

（倫敦通訊）英國著名國際偵探荷活氏、已於日前在某私人醫院逝世、荷氏在大戰之時、曾充任英海軍情報處機要秘書、並在海軍部之秘密室內服務多時、德國間諜制度、即由該處所發見、英海部秘密室〇・B・四十號之內容、即英國各閣員亦不得而知、據云其最重要之工作、即係偵查敵方之行動、為英方偵探所截獲之秘密電報、皆由該處設法譯出、故時有至大之秘密發現、對於協約各國、極富價值者。荷氏曾著有一書名曰「〇・B・四十號室」、對於該處之戰爭勝利之原因、對於該處之工作情形、敘述頗為詳盡。該書正在付梓之際忽奉英海部命令、暫行停止付印、據荷氏自言、海部此舉、是不過欲一查此書之內容、是否有不便發表之祕密、此為一九三二年五月間事。是年九月、此書今付發行、內容雖稍有修改、但其中關於歐戰時代之種種神秘事件、乃極富有一閱之價值、荷氏在一九一六年十一月至一九一七年十二月之間、曾掌管英國艦隊總司令官傑立可大將之機要文件、荷氏更於其書內、述及海部秘密室之工作、與法軍能在凡爾登堅持關係、據云英海軍情報處、曾預先警告法國、謂德國將於二月第三星期中、向該處作第一次之總攻云云、另有重大之祕密、為荷氏所發見者、即為德國無限制潛艇政策之決定、當時英國東海岸之收聽站、接收祕密電文一通、當即送達海部、該部人員、知其性質備為重要、乃立時送至〇・B・四十號祕室內、加以解釋、經各專家數小時之推測研究、始譯出其宗文、自此德國開戰以後之第二絕大祕密、遂為協約各國所共曉。蓋此祕密電文、係德外長徐曼門氏致德國駐美大使彭史多夫伯爵者、宣佈德國擬自一九一七年二月一日起、開始無限制之潛艇政策也。此外荷氏又建功一次、即偽甘士門爵士通敵陰謀之發覺、其時為一九一六年、甘氏與德相通欲在愛爾蘭引起變亂、以分英國之軍力、幸爾破獲、遂於是年八月、將甘氏置於法。荷氏書中、所發表者、皆屬可以公開之事實、此外尚有神秘之事件多起、因有種種關係、未便宣佈、荷氏亦曾在其書中、說明此事。荷氏以一八八六年生於蘇格蘭、在充任國際偵探之前、曾業新聞記者、在上次大戰時間、對於英國、立功甚偉云。

□對得起自已嗎

舒

據大公報南京通信，說上月南京舉行高考，典試者出題錯誤，將國際公法第一題國際地役權，積極地役權，消極地役權，誤為國際地域權，積極地域權，消極地域權；並將地方自治法規第三題公民自治與團體自治，越出自治法規的範圍。於是應考人紛紛請求救濟，並有殺信權之資格，以維重考。或保留第二屆甄錄試及格資格等請求。以堂堂的考試院，而竟出這種顯錯誤的笑話，實開中外考試的新紀錄，非但考試院自己丟臉，而且是整個的中國失面子。

考試制度，本為中國歷代以來最優良的制度，所以總理將其另設一院，專司選拔人才的事務。然不幸考試院成立以來，除了使有為的青年讀古書，開倒車外，毫無成績，而本屆高考二試七科中，竟有二科出題錯誤，其他的事，已可想見。中國歷代以來，考試作弊是有的，若說對題目錯誤，是有的。而對錯誤，到今沒有多聽見。以這樣一個堂堂考試院，一個選拔青年的最高機關，主試人員，當然盡是博學之徒，即不是博學之徒，也總起碼應該可以懂得起題目，看得了卷子。連幾個題目也會出錯，怎樣可以選拔人材？怎麼可以配為後進之師？且別種錯誤，或可自辯。而二試的專門科目，題目當由專家所撰，以專家所出的題目，亦當由典委會通過，而竟會這樣的錯誤，其不由此可知。更題目出後，亦由此可見，且在自知錯誤之後，不謀接直的辦法糊塗亦由此可見，而議決將地方自治法規第二題加高分數，第三題減低，國際公法第一題未作者，僅就第二三題計分的消極辦法來救濟，這種一誤二誤三誤的行為，使無數博學青年，名落孫山，數載寒窗，化為冷泉。諸主考人員，於心亦有愧否？對得起總理，對得起政府，對得起人民，對得起許多萬里赴京投考的青年嗎？更自已對得起自已嗎？

雜感

基

中國人有一句話：「忠言逆耳，良藥苦口」，這話是對的。然而世界上兩者假忠言把你送上斷頭台，用苦口的假良藥來請你下閻王，這的事也很多。所以話雖然是逆耳，也並不是句句是忠言，藥雖苦口，也並不見得口口是良藥。

○　○　○

許多官僚政客，一下了野，就拿他平日在朝刮削的民脂民膏，來創辦報紙，設學校。這種計劃，自然是最妙的了。報紙可以宣傳自己的政見，學校可以拉攏一大批的青年學生作自己的後盾。以前社會民主黨，化了許多的金錢來辦雜誌，開學校，然而結果，一讀書雜誌「不過如此，一滬海中學」又教員只拿乾薪，學生不上課。而我們再看看現在毫無政治背景的滬海中學又怎樣？沒幾年功夫，已成為上海各私立中學中的優良者了。同是一個滬海中學，今昔比較，如同隔世。可見有政治目的而辦教育，是不會有優良成績的，辦學校，應該為教育而教育才對。

狄斯女士信箱 ▲他誤會了

狄斯女士：我同一個少年很相愛。他說他很愛我，我也非常同情，我想和他結婚的。可是我總不好意思在母親和姊姊面前提起。有一天我從學校歸家，他已在學校門口等我，並得我進過兩趟，想同他講話呢，我又是沒有勇氣，同時路上人多，怕惹別人嘲笑。於是我拒絕了他，大概因為拒絕太嚴重一些，他便誤會了，他將我返他的照相及信都毀掉，大家辯論了一下，他從此不來我家，連需也沒有一封呢。最近我聽說他已和我的朋友秀貞戀愛了。我的內心實在不能忍受這種痛苦，你想怎樣可以恢復他和我原有的愛情呀！——楊玉英

答：你既然是愛他的，打算和他結婚的，又何必那樣地羞澀，更不應當因為你自已要面子，而把人家來犧牲。他也是因為顧全他的面子，便將你的照相和信都毀掉了。從這一點，你知道每一個人都是和你自己一樣的，不可以不平等的待遇對人。所謂：「己所不欲，勿施於人。」是了。

本來每個人都應當自尊，多少總要有點驕傲，尤其是一個女子對待男子。不過這次是你錯了，你應該先寫一信給他表明你對他並非真正有意拒絕，乃因環境的逼迫而出此。不過態度要不卑不抗的，千萬不要說出自從他不來你是如何的難過等，致使他對你輕視。你祇是解說這次的誤會就夠了。請他原諒。

他若果有回信給你，當然你們是有機會恢復舊好的。倘使他仍是沒有信來，那也很好，因為你可以了解可以看出來，他這人很小氣，愛意氣用事，對你的愛也并不見得堅固。為了這一點小事，他便可以和你斷絕而遷愛於別人身上，對愛情未免看的太輕了。

夫妻朝夕相處，共同生活，當然不見得一年三百六十五日都沒有衝突，沒有誤會。若果為了一點小事，便把自已原有的立場完全推翻，那不是隨時都有破裂與離婚的危險？所以我說，玉英！他若不同你恢復你，也沒有什麼覺得可惜的。——桃樂賽狄斯

談李後主

小噷

文章誤事，佛法誤國，自古有之。昔宋師圍金陵，李後主因思有佛法之保護，尚在城中安閒作詞。云：「櫻花落盡春歸去，蝶翻金粉雙飛。子規啼月小樓西，玉鉤羅幕，惆悵暮煙垂。別巷寂寥人散後，望殘煙草低迷」。作至「草低迷」、後主召小長老問禍福，答曰：「臣當以佛力禦之」。乃登城大呼，周麾數四，後主令僧俗軍士念救苦菩薩，滿城沸涌。未幾，四面石矢俱下，後主乃請於釋氏，願兵退之後，許造佛像，并召小長老，塑佛像、建寺廟，未幾城陷，後主始疑其詐，遂殺之。後主未降宋、宋將曹彬謂之曰：「以一國之主，歸降，可乎？」後主厚禮待之，或曰：「宜防其後，恐其自引決耳。」彬曰：「不可，懦若此，豈能死？」後主若能引決，何至於受辱，耶？後主詞云：「四十年來家國，三千里地山河，鳳閣龍樓連霄漢，玉樹瓊枝作煙蘿，幾曾識干戈。一旦歸為臣虜，沈腰潘鬢銷磨。最是倉皇辭廟日，教坊猶奏別離歌，揮淚對宮娥。」蘇東坡評之云：「後主既為人主，國家傾覆，當慟哭於九廟之外，謝其民而後行，顧乃揮淚宮娥，聽教坊離曲哉！」其人一生之悲慘，既至此，吟「問君能有幾多愁，恰似一江春水向東流」之句，可嘆也。

莫洛托夫講演 蘇聯外交政策

（莫斯科）人民委員會主席莫洛托夫演講蘇聯外交政策、謂「去年蘇聯與其他各國關係、一般而言、正在正常發展、在無數事件中、蘇聯對外關係均向擁護和平方向發展、任何場合、蘇聯均已盡其鞏固世界和平、尤以鞏固歐洲及亞洲和平之職責——（鼓掌）——日下實有詳述蘇聯與各國關係之必要、如與第七次蘇維埃大會比較、尚無本質上之變化、蘇聯之外交政策、余將略述若干重要事件、對於鄰邦關係有一顯例可舉、我國西部南部東部邊界全長達二萬公里、與若干大中小國相接壤、但彼等對於蘇聯之親善態度、不能均如土耳其之真誠、（鼓掌）彼等無一國家在此時期感受蘇聯之侵害、反之即最小國家、彼等政策常受巨大帝國主義列強反蘇聯勢力之脅迫、但彼等對於蘇聯關係、亦無任何理由表示憂慮、然須特述余等之遠東邊境、該處由於日本佔領滿洲造成特殊形勢一公諒保全歐洲和平、蘇聯與法國捷克等國、締結重要之盟約擴張國建議、除蘇聯、法國及捷克之外、尚須邀德國、波蘭、拉脫維亞、愛沙尼亞、立陶宛等國簽字、但因德國及波蘭先後拒絕東歐互助公約竟未完成、幸此未能阻止法蘇互助公約之於去年五月簽字、在現任法國總理賴伐爾來莫斯科時、蘇聯及法國之共同願望獲得證實、此種願望即為促成包括未簽字各國、包括互不侵略、互相商議、不援助侵略者此等義務之東歐地方公約、此後蘇捷互助公約相繼簽字、蘇聯及捷克代表宣稱、彼等認為蘇法及蘇捷公約、僅為保全東歐和平政策之部份實現、捷克現任總統貝奈斯博士在其關於莫斯科談話之有名報告中、指出兩國代表現正特別關心於一普遍和平組織之純正實現、以達和平不可分之基礎上之安全保證一、對此政策、余將復述本國現任外長艾登之來莫斯科、此行意義可於一事見之、此即蘇聯代表與艾登之談話、造成一日下兩國外交政策之任何主要問題、均無利害衝突、此種結論、因此締結保障英蘇關係之先決條件、今已存在一、蘇聯與

各國關係

東歐公約

美國關係

美國關係、正在正常發展、正在向業發展、經濟方面、同時余等亦不能對於若干美國報紙之陰謀鼓動反蘇聯戰爭默不一言、此等報紙代表傾向法西斯主義之反動集團、目的在破壞蘇聯與美國之親善政策、此政策對於保全世界和平實有重大意義、去年蘇聯與比利時、盧森堡、哥倫比亞三國建立外交關係、但另一方面、烏拉圭政府因受巴西壓迫、一據云且受歐洲若干反動團體壓迫）竟致

烏蘇絕交

如有人信烏拉圭之公告、則之烏拉圭之任務、即在干涉巴西及烏拉圭之內政、（笑聲鼓掌）但巴西及烏拉圭之統治者如欲嫁禍於人、則其所知過少、如君已讀貝特尼（蘇聯著名政評家）之「政治流氓」、則對烏拉圭之公告已無多言必要、因此文已詳釋烏拉圭事件、與烏拉圭乳酪問題間之聯帶關係也（鼓掌及譁笑）然蘇聯政府即對烏拉圭之行動亦不能輕易放過、因彼對我非特毫無理由、且直接侵犯國聯盟約、而此外交委員會已向國聯控訴烏拉圭政府之行動、彼並不強照國聯盟約、先將爭執送交國際仲裁法庭要求調解、遽行斷絕邦交、余將復述與德日關係、此因種種理由、特受我國勞動大衆注意、

醫藥講座 —（四四）—

居企華醫師著
如有疑問通函詢問立覆 診所——流克路椿福里

□非淋菌之流濁

社會人士之於白濁症、多見解荒謬、未能澈底認識、所謂白濁乃係淋病之初步、據云慮經過而斷白濁、自然以為已成慢性病、此說現在仍有不少人做為根據、然而乃係淋菌之活躍外、尚有不少病原菌亦能使白濁發生、其症狀之變幻、除須注意淋菌之治療外、亦須明白其病理知識、以便於診斷、故一般人對於白濁之見解、實屬錯誤、醫生按臨床經驗而察、白濁症狀之變化不一、病者自己也不能辨別、因常能阻止治愈之進展、病者都有不合理的治療、以致治愈者少、而拘泥於舊說的人、最後且有白濁難以根治之誤解、亦為不少、所以病家之治療、須有決心、非自誤也。

大美晚報 分類廣告

婦科調經 月經停閉 體弱多產 早產流產 新法免孕 久年不育 疑難隱病 德國柏林大學婦科醫學博士 七年醫院經驗 專治婦女一切疑難雜症 診所 上海靜安寺路 同孚路 電話

牛費齒科

餘屋分租

紅木傢俱 周永興木器號 發行所

美麗舞伴供應所 美麗舞伴 每時一元 招待入座 南京路大滬大樓 電話九六〇九九

勞 人體美 上海望平街

專醫慢性白濁 醫藥費祇收十五元 大川醫院 五馬路浙江路西口

打字機 歡迎參觀 富成打字機公司 上海四川路廣東路南 電話一五八二四

白濁白帶 贈送試服

專門眼科 送診給藥 濮從周

廣東邇遐齋藥局 烏雞白鳳丸 調經種子 婦科聖藥 治婦人月經不調 血崩 腹痛 小產 白帶 宮冷 氣虧 隱疾 不孕

法商 大千世界 每位一角 大洋一角 每票

乾坤京劇 趙玉蘭 獻壽 尚凌雲 客串 張儂武 姚慶任 秋利 空城計 大四洲 玉堂春 鳳凰山

鐘社話劇 雙珠鳳 董天心 張彩霞 譚志遠 夏天人 胡化魂 張利聲

有聲電影 國產電影 時運 情痴

維揚新戲 樊梨花 南方歌劇 巧姻緣 高尚申曲 寶蓮 四明文戲 曹鄉東 小村文 客下標 人外人

民衆療養院（即前作霖療養院舊址）
診斷檢查治療為近代醫學史上最有實效之三種工具

德國西門子製造 透熱電療機
新白濁 久濁 婦女白帶 風濕 酸痛 試愈 一次 每次一元

德國山耐脫司廠製造 高山太陽燈
治療胃肺病及皮膚科諸症 斑疾能使患者速愈 每次一元

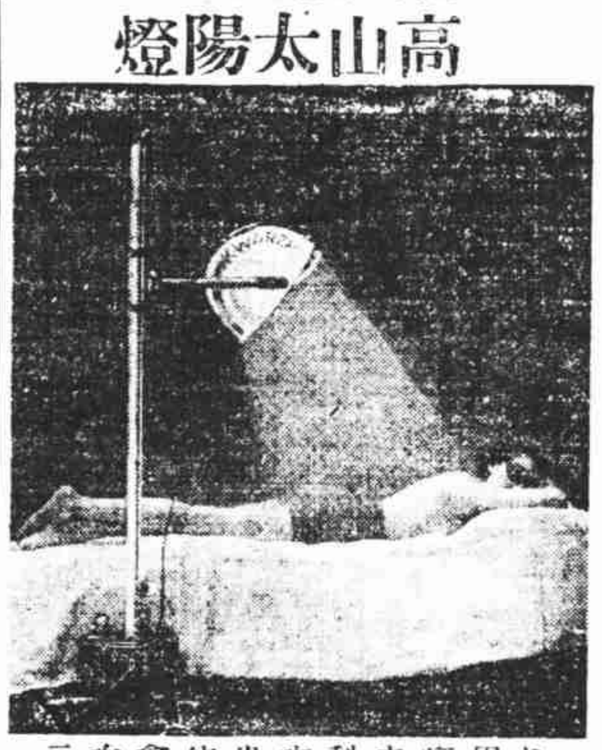

德國蔡司廠出品 顯微鏡
檢查新久白濁 雙球菌 完全免費 只取號金二角

精割包皮過長
包皮過長、藏垢納污、最易發炎、又易傳染白濁、遺精早洩、障礙發育、故宜及早割除、以免後患、本院醫師手術精良、割時毫無痛苦、並可照常工作、確實安全、每人手術費連止痛針在內洋十元

戒煙專科

取費列下
戒烟住院 戒烟血清 包戒 走戒 特設療養病房
▲頭等病房每人每日洋三元
▲二等病房每人每日洋二元
▲三等病房每人每日洋一元
藥資膳宿一律在內
▲各科詳章承索即寄▼

院址 英租界愛多亞路六八三六號
電話 九〇〇三七

東南醫院新設分院

主治科目：內科　小兒科　外科　整形科　眼科　耳鼻咽喉科　皮膚花柳科　產婦人科　X光線科　神經病科　精神病科

總院：南市滬軍營東　電話：二一三一九
分院：真茹桃浦西路　電話：四二三三三

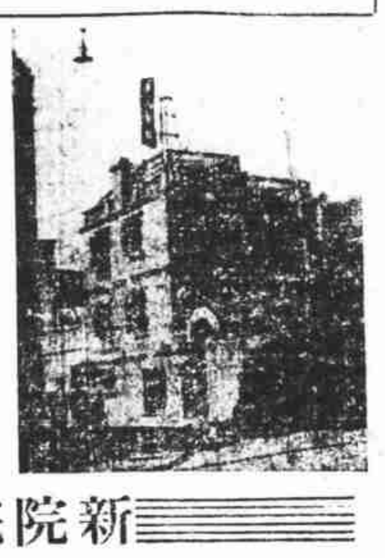

新院特點　電話：八〇六〇八

診察時間：門診：上午八時至十二時　下午一時至五時半　星期日下午停診　出診：隨請隨到　急診：隨到隨診

院長郭琦元

本院醫師：內科小兒科：陳卓人　外科整形科：湯蠡舟　眼科：張錫祺　耳鼻咽喉科：邵爾瞻　皮膚花柳科：王烈　產婦人科：楊采芝　X光線科：張致平　神經病科精神病科：Lowenberg　駐院醫師：朱超萬

新院院址：上海法租界薩坡賽路二百九十號　電話：八〇六〇八

外科醫師 **湯蠡舟**　診所：辣斐德路辣斐坊三號　時間：下午五時至七時

眼科醫師 **張錫祺**　診所：八仙橋華龍路 華東眼科醫院　時間：上午九時至十二時　下午二時至六時

內科醫師 **李棻**　診所：四川路四九號　時間：下午二至六時

小兒科醫師 **黃希明**　診所：靜安寺路哈同花園一五號　時間：下午二時至四時

產婦人科醫師 **楊采芝**　診所：辣斐德路辣斐坊四十六號　時間：四時至六時

醫語

第五期　每逢星期一出版　編輯處：上海薩坡賽路東南醫院

新聞醫話

小晨報：文場細事錄

戴望舒訂婚時之禮物除白金戒兩隻，禮品百元外，尚有張醫生證明書一件

合於優生學的
詩人戴望舒的訂婚禮
文場細事就是：一張醫生的證明書
袁．松．人．

我讀完這段文場細事以後，我立刻發生莫大的興趣，這雖然是詩人的韻事，可是這一張醫生的證明書，也算是訂婚時的禮物，這卻不可等閒視之，因為這種辦法，尚是空前未有之第一聲呢。

小醫話

小點心

吾們普通此病名，當知此病是由于暴飲暴食而來，何以暴飲暴食會成此病，乃因飲食物中蛋白質成分，腐敗分解，滯留於虫樣突起內，倘同時有病原菌侵入，即足以釀成炎症。

標準人　蛾．

上了三十歲年紀的人，他的體重一定要在一百二十磅以上，才算合乎標準，如此，便可稱為標準人，若是超過一百五十磅，過於……

星期一病　李棻

星期一病，就是德國醫界盛行的一個病名，就是「盲腸炎」的別名……

跳舞與凍瘡　江聰鳴

見鬼

天皇皇

新醫話舊：箴．求．醫．者　郭琦元

呂新吾曰：「天下之禍成於意忽者，居其半；成於激迫者，居其半。」……

慎之始．耐信守．知微．知彰

社會醫話

告夜行者

年．頭．歲．尾

千萬眼睛不要直視向前……

肥胖病

醫譚

潛樓雜談　一丁

家庭醫話

最新的節育的方法

手術的方法與返老還童法同

生物的方法

還在試驗的時期

答：

君範先生：示悉，承獎，至愧！本刊今後，當仍舊貫，以副雅望，俾有遵循，希常賜教。江晦鳴。

內科醫師 **余雲岫**　診所：海甯路北山西路口　時間：上午九至十二時　下午四至六時出診一至四時

內科醫師 **汪企張**　診所：法租界甯波路六號　時間：上午九時至下午一時

內科醫師 **蔡禹門　蔡適存**　診所：法租界薩坡賽路二八五號　時間：上午九時至十二時　下午四時至六時

理療科醫師 **郭琦元**　診所：法租界勞神父路四八八號　時間：下午一時至四時

內科小兒科醫師 **陳卓人**　診所：金神父路二四八號　時間：下午四時至六時

正威藥房
(二馬路英華街口大舞台對面)
電話隨貨不取送力 九二五二五
買一送一
三磅瓶裝 威靈美味 麥精魚肝油 一元四角 買一送一
大減價 大贈品

凍瘡特效藥
▲未破的當天消腫
▲已爛的指日收功
凍瘡一症，係壓血凝結，初起紅腫，痛癢難熬，已潰之後，則膿水淋漓，疼痛尤甚，每逢冬令，此症特多，患者苦之，今幸正威藥房(二馬路英華街口)發明靈驗兩種，(一)凍瘡如意水 專治未破凍瘡，一搽即止痛，(二)珍珠白玉膏 專治已潰凍瘡，一經試用，去腐生新，指日痊癒，定價如意水每瓶兩角，白玉膏每盒四角云，

貝母雪茄之保障
擔保拾年陳呂宋烟葉捲成
擔保用最高熱度蒸過滅菌後捲成
擔保完無塵沙及壞葉
由此保障常吸有益
功能潤氣化痰止咳
提神開胃祛穢避疫
(到處有售)(可寄地)

戒烟
虞洽卿 王曉籟 林康侯 蘇民 介紹梅庵氏
政府嚴令限期戒絕雅片紅丸 梅庵氏戒烟益壽露
即日斷癮萬試萬靈出立證書
價目 總發行所上海神州大藥房
益壽露 益壽露 益壽露

達昌無線電材料行
本行新出品交流超等外差式
六燈電揚聲器 第2966號
五燈 第2965號
定價六十一元五角 廉價內再打八折 實售四十九元二角
正號定價洋四十一元 副號定價洋三十三元 廉價期內照碼九折
批發部 本外埠批發一律克己
修理部 代客製配精工修理經驗豐富
門市部 經售歐美各國無線電收音機 及真空管零件無不應有盡有
歡迎試聽 出立保單包修保用 與衆不同
直流一燈機至六燈同時廉價
犧牲品 交流四燈機 廿二元 五燈機 廿七元
地址 法租界民國路四二九號新橋街鐵門外
電話 八二九六五

黃益壽醫師專割包皮過長
▲注意
事實證明 包皮過長之害
(一)割去包皮已有一二十一大瓶 (二)防故無害
▼時間九至六時 星期日照常

江海關瑞籍檢查 藉端索詐鉅款
暗記鈔票交付時有關員作證 捕房前往搜查原贓並未獲得

本埠江海關檢查西人哈利安特生，(自稱瑞典籍)因于一月九日晨九時許，至九江路二十四號大絲號及愛多亞路十一號樓房調查派司，照海關規章，本月抄止，所有去年已經出售絲件完繳之派司，須交海關稽查員帶回報告註銷，俾免將該派司改換裝運他貨漏稅之弊……

藉端索款

與彼談判

暗記持往

檢搜無着

積隙謫指

聲請調解 要求照給公費
凌啓鴻訴陳公博 被聲請人未到 庭諭調解不成

前任實業部長陳公博……

經委會糧食自給計劃 本年度規定工作
上年洋米進口驚人影響民生 本年度起特先從事數項工作

中國本爲世界重要產米國家……

調劑民食工作

調查改良工作

治螟蟲工作

汪怡記茶棧 今晨突告失慎
損失四五萬元幸未傷人

今日上午十一時，法租界……

中央信託局長 葉琢堂今晨就兼職
孔部長訓詞勗同人努力 張前局長辦移文後赴贛

孔氏訓詞

葉氏答詞

張氏報告

道賀來賓

建築浙贛路南萍段 公債抵款商洽就緒
總額一千八百萬元

增加公債

發行數額

曾氏再度續商合同

俄婦突然身死
死因不明屍屬要求解剖 丈夫負氣一夜未歸

銅鋅合質輔幣 即將流通
日內彙解中行

辦理移交

抄出烟土
申湖綫源祥輪 在南潯被扣
船主以下六人悉拘禁 源通局派源餘輪代班

本埠北蘇州路四九八號源通輪船總局，行駛內河申湖綫之源祥輪，日前裝載客貨，自滬開赴湖州……

▲抄出烟土 扣禁船員

▲乞援公會 放行船隻

市聲

面友與普通雪花膏等不同，含有貴重藥料，確能白嫩，並可預防……
上海北京路二六六 百昌行總經理

選擇嫩煙葉 烤製適得其中 吸之有益衛生 裝璜雅麗俱備 送禮富麗堂皇
美麗牌香煙之五美
無麗不臻
華成煙公司出品

光夏中學暨光夏小學招生 男女
校址 上海……
招生類別 (一)高中普通科商科各級插班生(二)初中……
報名及考試日期……
章程函索即寄
校長 ……

德國白濁專藥
療淋最高權威
梅淘甜露
專治 注射內服失效的淋病六小時奏效
透膜殺菌 根治全愈
五淋白濁 一盒斷根
德國威廉藥廠製
上海 柯爾登洋行
全世界各埠藥房均有出售

洋金大王
陸天寶金店
代客贖當
專收洋金
表殼金 才子金 開頭金 鎊金 廣東金 香港金 混頭金 赤金 九呈金 淡沙金

廣南水電工程行
計劃水電大小工程
修理電機風扇馬達
電話四○九六七